



Gantner

A SALTO GROUP COMPANY



Recreatex 8.3.0

Release notes

Inhoudsopgave

Nieuwigheden	3
Nieuwe versies en opmerkingen	4
Nieuwe functies	5
Recreatex	5
WSDL	8
Webshop	9
Betaalautomaat	10
LLV (Instructor Website)	10
Interface framework	11
Bug fixes	12
Recreatex	12
WSDL	17
Webshop	17
Betaalautomaat	19
Interface framework	19
Gedetailleerde informatie	21
Gebruik aanpasbare kalenderstijlen om expositieperioden te markeren	21
Kies een kaarttype bij aankoop van een abonnement op de Webshop	25
Belcotax-On-Web: Verbetering van de fiscale attesten XML export	32
API-wijzigingslog	35

Nieuwigheden in Recreatex 8.3.0

Webshop	<ul style="list-style-type: none"> • Exposities: Met behulp van de 5 nieuwe configureerbare stijlen kunt u nu aangepaste kleuren definiëren voor specifieke expositieperiodes [21], bijvoorbeeld om extra speciale evenementen te markeren die tijdens een bepaalde expositie worden georganiseerd en de webshopklant een duidelijk overzicht op één scherm te bieden zonder dat hij of zij naar aanvullende informatie hoeft te zoeken. • Exposities: U hebt nu de mogelijkheid om extra informatie toe te voegen aan optionele expositieartikelen en deze te visualiseren voor klanten in de Webshop. • Abonnement: Naast de al beschikbare optie om een abonnement toe te voegen aan een bestaande (fysieke) kaart, heeft u nu de mogelijkheid om uw klanten het type kaart te laten kiezen voor een nieuw abonnement [25], bijvoorbeeld door de keuze te bieden tussen een gratis uitsluitend digitaal abonnement en een fysieke kaart tegen een meerprijs. • Lessen: Bij het weigeren van een wachtlijstoproep kunnen studenten nu een opmerking toevoegen. • Reserveringen: Het is nu mogelijk om zaaldocumentatie als bijlagen weer te geven op de zaalreserveringspagina, zodat klanten eenvoudig toegang hebben tot de benodigde informatie. • Wij hebben de cookiebanner opnieuw ontworpen om te voldoen aan de nieuwste privacy- en gegevensbeschermingsregels. • Het is nu mogelijk om een omleiding te configureren en te testen naar een aangepaste externe URL die leidt naar het bestand security.txt dat wordt gebruikt door beveiligingsonderzoekers om beveiligingsproblemen te rapporteren.
Steuerbescheinigungen	<ul style="list-style-type: none"> • Zwemlessen, Activiteiten & Kinderopvang: Een extra Belcotax-referentienummer geïmplementeerd op basis van een systeemnummerreeks die zal worden gebruikt in plaats van het werkelijke attestnummer om hiaten te voorkomen in de exportbestanden van fiscale attesten voor Belcotax-On-Web. [32].
Verkoop admin	<ul style="list-style-type: none"> • Digitale portefeuille: Een extra instelling werd geïmplementeerd waarmee de klant een digitale portemonnee alleen kan opwaarderen door een digitale portemonnee (artikel) te kopen die dezelfde kortingsprijsgroep heeft. Na activering wordt de instelling toegepast op de kassa, op de betaalautomaat en in de webshop. • Digitale portefeuille: Mogelijkheid geïmplementeerd om een digitale portemonnee prijsgroepkorting toe te passen bij het betalen van abonnementen of expositietickets geïmplementeerd voor de webshop en betaalautomaat.
POS	<ul style="list-style-type: none"> • Het Abonnement-informatiescherm is uitgebreid om extra informatie weer te geven en verschillende handige functies te bieden: <ul style="list-style-type: none"> • Voor abonnementen met een beperkte bezoekduur tonen we nu de laatste tijd van binnenkomst en de resterende minuten, en stellen we de kassier in staat om minuten aan het abonnement toe te voegen. • Voor abonnementen waaraan ook digitale portemonnees zijn gekoppeld, tonen we nu het saldo van de digitale portefeuille. • Als een kaart meerdere geldige en actieve abonnementen heeft, bieden we de functie om door deze abonnementen te bladeren. • Digitale portefeuille: Een kassier heeft nu de mogelijkheid om een overzicht van digitale portemonneetransacties voor een vooraf ingesteld aantal dagen af te drukken.
Zwemlessen	<ul style="list-style-type: none"> • Mogelijkheid om rechten toe te passen per divisie op het niveau van de lesgroep.

Nieuwe versies en opmerkingen

De Recreatex 8.3.2.0 release bevat de ontwikkelingstickets en interne optimalisaties van de volgende applicaties en hun respectievelijke versies:

- Recreatex 8.3.0.0
- Recreatex WSDL 8.3.0.0
- Recreatex WEBSHOP 6.3.0.0
- Recreatex BKO (Childcare) web app 6.3.0.0
- Recreatex LLV (Instructor) web app 6.3.0.0
- Recreatex Zelfbedieningskiosk 6.3.0.0
- Recreatex Driver 8.3.0.0
- Recreatex webtaken 8.3.0.0
- Recreatex Plugin framework 8.3.0.0



BELANGRIJK

Support Recreatex versies

- Volledige ondersteuning: Recreatex 8.1.0.0 /6.1.0.0 en hoger
- Minimale ondersteuning: Recreatex 8.0.0.0/6.0.0.0
- End Of Life: Recreatex 8.0.2.0/6.0.2.0 en lager



BELANGRIJK

Belangrijke herinneringen:

- Op 14 januari 2020 heeft Microsoft de ondersteuning voor Windows 7 stopgezet. We raden u aan uw systemen te upgraden naar Windows 10.
- Microsoft heeft de ondersteuning voor Office 2003 en Office 2007 stopgezet. We raden u aan uw systeem te updaten naar Office 2016, dat ondersteund zal worden door Microsoft tot 14 oktober 2025.
- Vanaf versie 7.1.0, vereist Recreatex .NET 4.7.2. We raden u dan ook aan uw systemen te updaten.
- De minimale vereiste voor SQL Server software is nu SQL Server 2016. Om een optimale performantie, stabiliteit, functionaliteit en veiligheid te garanderen, hebben we onze minimale en aangeraden vereisten voor de SQL Server software geüpdatet. Indien u dit nog niet gedaan heeft, raden we u aan te updaten naar SQL Server 2016 om nieuwere versies van Recreatex te kunnen gebruiken.

Nieuwe functies

Recreatex

Toegangscontrole			
Klantticket	Omschrijving	Versie	Interne referentie
	Wijzigingen aangebracht in Recreatex backoffice om de IOT-platformplugin op de hoogte te stellen in geval van een reset en RegisterPresence Save(), en reset op AccessZone en AccessZonePresence.	8.3.0.0	BACKOFFICE-22674
	2 nieuwe berichten toegevoegd over de verwerking van groepstickets via GT7.	8.3.0.0	BACKOFFICE-22845
Database			
Klantticket	Omschrijving	Versie	Interne referentie
	Opgeslagen procedures kunnen nu worden aangepast als kopie in een aparte "custom_rcx", waarbij de oorspronkelijke opgeslagen procedures in het standaard dbo-schema ongewijzigd blijven. De aangepaste opgeslagen procedures worden dan geladen bij het opstarten van de applicatie in plaats van de standaard opgeslagen procedures en wanneer een applicatie wordt bijgewerkt, worden de aangepaste SP wijzigingen niet meer overschreven.	8.3.0.0	BACKOFFICE-16958
Evenementplanning			
Klantticket	Omschrijving	Versie	Interne referentie
	Mogelijkheid om een QR-code toe te voegen aan het bevestigingsdocument en deze te gebruiken in de kassa om het bestand op te zoeken.	8.3.0.0	BACKOFFICE-22314
CD-105942	De weergaven vWordFileSubFileEntryTickets en vWordSubFileEntryTickets kunnen nu worden toegevoegd aan het custom_rcx schema vanaf Recreatex 8.3.0 om het afdrucken van QR-codes in de module Evenementplanning mogelijk te maken.	8.3.0.0	BACKOFFICE-22585
Fiscale attesten			
Klantticket	Omschrijving	Versie	Interne referentie
	Als een klant (kind) is gekoppeld aan 2 gezinshoofden (gescheiden gezinnen), wordt het fiscaal attest gegenereerd voor het gezinshoofd dat ook de factuurklant is.	8.3.0.0	BACKOFFICE-22835
	Een extra Belcotax-referentienummer geïmplementeerd op basis van een systeemnummerreeks die zal worden gebruikt in plaats van het werkelijke attestnummer om hiaten te voorkomen in de exportbestanden van fiscale attesten voor Belcotax-On-Web.	8.3.0.0	BACKOFFICE-22817
Algemeen			
Klantticket	Omschrijving	Versie	Interne referentie
	SP pltemsGetFullListReduced gewijzigd om de extra ticketbeschrijving op te nemen in de verkleinde artikellijstweergave.	8.2.2.0; 8.3.0.0	BACKOFFICE-20654
LLV (Instructor Website)			
Klantticket	Omschrijving	Versie	Interne referentie
	Bij het zoeken naar een student is het nu mogelijk om het e-mailadres van de student te tonen in de informatiesectie over de student.	8.3.0.0	BACKOFFICE-22714
Abonnementen			
Klantticket	Omschrijving	Versie	Interne referentie
	Gevraagde verbetering doorgevoerd voor het rapport 'Huidige abonnementbalans'.	8.3.0.0	BACKOFFICE-22757
	Mogelijkheid om een type kaart te kiezen bij aankoop van een abonnement via de Webshop.	8.3.0.0	BACKOFFICE-22774
Kassa			
Klantticket	Omschrijving	Versie	Interne referentie

Recreatex 8.3.0

Toegangscontrole			
CD-90061	SP wijziging: De beschrijving van UITPAS-gebeurtenissen is toegevoegd aan pItemsGetListUitPasEvents en wordt nu weergegeven in het tabeloverzicht van UITPAS-gebeurtenissen bij het selecteren van een UITPAS-gebeurtenis in de kassa.	8.3.0.0	BACKOFFICE-21630
	Digitale portefeuille: Een kassier heeft nu de mogelijkheid om een overzicht van digitale portemonneetransacties voor een vooraf ingesteld aantal dagen af te drukken.	8.3.0.0	BACKOFFICE-22759
	Het Abonnementinformatiescherm is uitgebreid om extra informatie en functies weer te geven: laatste tijdstip van binnenkomst, resterende minuten en de mogelijkheid om minuten toe te voegen aan het abonnement, saldo digitale portemonnee en functie om te kunnen wisselen tussen meerdere abonnementen op dezelfde kaart.	8.3.0.0	BACKOFFICE-22775
	Schaats Cadeaukaart: Logo gewijzigd en een foutmelding aangepast.	8.3.0.0; 8.2.1.X; 8.2.2.X	BACKOFFICE-22846
QR bestel-app			
Klantticket	Omschrijving	Versie	Interne referentie
	API: De webservice-oproep Artikelen zoeken artikelen uitgebreid met een extra booleaanse eigenschap "Vertalingen" in het verzoek onder Inclusief.	8.3.0.0	BACKOFFICE-22925
Recreatex - Envisio integratie			
Klantticket	Omschrijving	Versie	Interne referentie
	Terugbetalingen van Envisio pay gesplitste betalingen in Recreatex backoffice zijn aangepast voor modules Verkoop admin, Tijdslot ticketing, Zaalreserveringen, Zitjes ticketing, Verhuur en Activiteiten.	8.3.0.0	BACKOFFICE-22776
	De Recreatex TradeFlow plugin kan nu gedeeltelijke omboekingen van Envisio gesynchroniseerde orders importeren en verwerken.	8.3.0.0	BACKOFFICE-22912
Verkoop admin			
Klantticket	Omschrijving	Versie	Interne referentie
	SP wijziging: 7 kolommen toegevoegd aan pSalesLinesGetListByItemAndDate met klantinformatie (naam, voornaam, e-mail van de Recreatex-klant en de anonieme/gastklant, en de checkbox die aangeeft of de klant een anonieme/gast of een Recreatex-klant is.	8.3.0.0	BACKOFFICE-20656
CD-77333	SP wijziging: Velden met klantgegevens van de klant die is gekoppeld aan het gebeurtenisbestand zijn toegevoegd aan pReportInvoiceReservations en kunnen nu worden opgenomen in de Crystal Reports lay-out pReportInvoiceReservations.rpt voor het afdrukken van facturen.	8.3.0.0	BACKOFFICE-20756
CD-98440	SP wijziging: pCouponsGetListFormatted gewijzigd om extra velden op te nemen in het overzicht van kortingscodes (UsedTotal, UsedInDivisions, DivisionUsage).	8.3.0.0	BACKOFFICE-22171
	Het originele verkoopnummer kan nu worden afgedrukt op de retourbon.	8.3.0.0	BACKOFFICE-22283
	Naleving van de Noorse belastingwetgeving(deel 1): geïmplementeerde export van financiële gegevens SAF-T.	8.3.0.0	BACKOFFICE-22570
	Digitale portefeuille: Mogelijkheid geïmplementeerd om een digitale portemonnee prijsgroepkorting toe te passen bij het betalen van abonnementen of expostickets op de webshop of betaalautomaat.	8.3.0.0	BACKOFFICE-22717
	Financiële export: Mogelijkheid toegevoegd om PDF-documenten aan te maken voor facturen die worden geëxporteerd met exporttype 58 (Dynamic CSV).	8.3.0.0	BACKOFFICE-22754
	Elektronische portefeuille (Kassa): Een nieuwe instelling waarmee de klant een digitale portemonnee alleen kan opwaarderen door een digitale portemonnee (artikel) te kopen die dezelfde kortingsprijsgroep heeft.	8.3.0.0	BACKOFFICE-22772
	Fiscale attesten voor donaties aan goede doelen: Mailingoptie geïmplementeerd en de mogelijkheid toegevoegd om attesten voor het huidige jaar aan te maken en de documenten toe te voegen aan de bijlagen van de klant.	8.3.0.0	BACKOFFICE-22795

Toegangscontrole			
CD-112803	Facturatie Het aanmaken van testfacturen is niet toegestaan wanneer NF525 actief is.	8.0.0.X; 8.3.0.0; 8.1.1.X; 8.1.0.12; 8.2.0.X; 8.2.2.1; 8.2.1.X	BACKOFFICE-22842
CD-112219	Optimalisatie van het proces voor het aanmaken van grote batches kortingscodes.	8.0.0.X; 8.3.0.0; 8.1.1.X; 8.3.1.0; 8.1.0.X; 8.2.1.X; 8.2.0.X; 8.1.2.X; 8.2.2.X	BACKOFFICE-22844
	Financiële export (type 29): De 2 velden Adressen.IsInvoiceMailing-Allowed (1 of 0) en Adressen.Email (100 karakters) zijn nu ook beschikbaar in het factuurexportbestand.	8.3.0.0; 8.1.1.X; 8.2.2.X; 8.2.1.X; 8.2.0.X; 8.1.2.X	BACKOFFICE-22930
Zitjes ticketing			
Klantticket	Omschrijving	Versie	Interne referentie
CD-105724	SP wijziging: De velden PersonName, PersonMiddleName, Person-FirstName, Telephone1, Telephone2, Telephone3, Email, Email2 met de informatie van anonieme verkopen werden opgenomen in pReportCultureEventOptions en kunnen worden toegevoegd aan de rapportlay-out ReportCultureEventOptions.rpt om te worden weergegeven in het rapport Options sold per event.	8.3.0.0	BACKOFFICE-22572
CD-105739	SP wijziging: pSeatRangesGetListByCultureEvent is bijgewerkt om meer informatie te geven in het overzicht van de rangschikking en de klant te informeren over de geblokkeerde zitplaatsen en het totaal aantal resterende zitplaatsen.	8.2.2.0; 8.3.0.0	BACKOFFICE-22573
CD-105745	SP wijziging: Gewijzigd pSeatsGetListByHall om de rangbeschrijving op te nemen in het overzicht van geblokkeerde zitplaatsen.	8.3.0.0	BACKOFFICE-22574
CD-105747	SP wijziging: pCultureEventReservationSeatsGetListFormattedByCultureEventReservationAndCultureEvent Gewijzigd om de rijbeschrijving en de beschrijving van de rijafbeelding op te nemen in het overzicht van geboekte zitplaatsen.	8.3.0.0	BACKOFFICE-22576
CD-105752	SP wijziging: pCultureEventReservationsGetListFullFormatted aangepast om het aantal zitplaatsen op te nemen in het overzicht van reserveringen.	8.3.0.0	BACKOFFICE-22577
CD-105753	SP wijziging: pCulturePricesGetListByCultureEventFullPrices aangepast om de beschrijving van de klantprijsgroep op te nemen in het overzicht van evenementprijzen.	8.3.0.0	BACKOFFICE-22578
Betaalautomaat			
Klantticket	Omschrijving	Versie	Interne referentie
	Bebarmatic parkeergelegenheden: Aanpassing van de prijsconfiguratie en -berekening in de bestaande implementatie om te voldoen aan verschillende behoeften van exploitanten van parkeerterreinen.	8.3.0.0	BACKOFFICE-22739
Voorraad			
Klantticket	Omschrijving	Versie	Interne referentie
CD-105431	SP wijziging: Het veld VendorName (Standaardleverancier) is toegevoegd aan pReportItemOrderStock voor gebruik in het rapport Ordervoorstellen.	8.3.0.0	BACKOFFICE-22557
Zwemlessen			
Klantticket	Omschrijving	Versie	Interne referentie
	Mogelijkheid om rechten te configureren per divisie op het niveau van de lesgroep.	8.3.0.0	BACKOFFICE-22548
SydAdmin			
Klantticket	Omschrijving	Versie	Interne referentie

Toegangscontrole			
CD-104986	SP wijziging: Velden "laatste login" en "laatste wachtwoordwijziging" toegevoegd aan pUsersGetList add lastpasswordchange om de gegevens beschikbaar te maken in de Gebruikers overzichtstabel .	8.2.2.0; 8.3.0.0	BACKOFFICE-22535
Tijdslot ticketing			
Klantticket	Omschrijving	Versie	Interne referentie
	Mogelijkheid om tot 5 kalenderstijlen te configureren die kunnen worden gebruikt op de Webshop om specifieke expositieperioden te markeren (bijv. speciale evenementen of vakanties).	8.3.0.0	BACKOFFICE-22523
	mogelijkheid om extra informatie toe te voegen aan optionele expositieartikelen en deze te visualiseren voor klanten in de Webshop.	8.3.0.0	BACKOFFICE-22534
	API: De velden Info1 tot Info5 toegevoegd in de oproepen FindExpositions en FindExpositionPrices.	8.3.0.0	BACKOFFICE-23023
Webshop			
Klantticket	Omschrijving	Versie	Interne referentie
	API: Implementatie van Enviso pay split betalingen voor de webshop.	8.3.0.0	BACKOFFICE-22711
	API: Er wordt nu rekening gehouden met de standaardduur van een huurartikel om de "Tot" datum/tijd automatisch te berekenen nadat de "Vanaf" datum/tijd is geselecteerd.	8.3.0.0	BACKOFFICE-22715
	API: Mogelijkheid om groepskortingen toe te passen op reserveringen voor exposities.	8.3.0.0	BACKOFFICE-22725
	Optie om een opmerking toe te voegen bij het weigeren van een wachtlijstoproep.	8.3.0.0	BACKOFFICE-22809
	API: Mogelijk om zaaldocumentatie als bijlagen weer te geven op de zaalreserveringspagina, zodat klanten eenvoudig toegang hebben tot de benodigde informatie.	8.3.0.0	BACKOFFICE-22834
	Reserveringen (API): Mogelijkheid om een contactpersoon te selecteren tijdens het reserveren van een zaal.	8.3.0.0	BACKOFFICE-22839
	De laatste wijzigingen in SQL 2019 doorgenomen.	8.3.0.0	BACKOFFICE-22942

WSDL

Abonnementen			
Klant-ticket	Omschrijving	Versie	Interne referentie
	API: ModifiedUntil call toegevoegd aan de methode FindSubscriptions om abonnementen te kunnen selecteren waarvan de "Lastupdate" eerder is dan de "modifiedUntil".	8.3.0.0	BACKOFFICE-22527
mPOS			
Klant-ticket	Omschrijving	Versie	Interne referentie
	Een nieuwe eigenschap DivisionId toegevoegd aan PointOfSale om het boeken van verkopen op de divisie gekoppeld aan het verkooppunt mogelijk te maken.	8.3.0.0	BACKOFFICE-19374
	Bij de kassa kan de kassière dat kortingspercentage nu verwijderen door 0% in te voeren.	8.3.0.0	BACKOFFICE-21188
	API: Het afdrukken van rapporten over verkoopverschuivingen wordt nu ondersteund op Adyen Castles apparaten.	8.3.0.0	BACKOFFICE-22463
Webshop			
Klant-ticket	Omschrijving	Versie	Interne referentie
	API: mogelijkheid om extra informatie toe te voegen aan optionele expositieartikelen en deze te visualiseren voor klanten in de Webshop.	8.3.0.0	BACKOFFICE-21673
	API: Mogelijkheid om tot 5 kalenderstijlen te configureren die kunnen worden gebruikt op de Webshop om specifieke expositieperioden te markeren (bijv. speciale evenementen of vakanties).	8.3.0.0	BACKOFFICE-22524
	API: Mogelijkheid om rechten te configureren per divisie op het niveau van de lesgroep.	8.3.0.0	BACKOFFICE-22550

Abonnementen			
	API: Mogelijkheid om expositietickets te groeperen in de webshopmodule Exposities per artikelgroep.	8.3.0.0	BACKOFFICE-22712
	Bij het raadplegen van fiscale attesten in de Webshop worden alleen de bestaande attesten opgehaald en getoond, zonder dat hun geldigheid opnieuw wordt berekend.	8.3.0.0	BACKOFFICE-22815
	API: Mogelijkheid om een type kaart te kiezen bij aankoop van een abonnement via de Webshop.	8.3.0.0	BACKOFFICE-22826
	Digitale portefeuille: Een nieuwe instelling waarmee de klant een digitale portemonnee alleen kan opwaarderen door een digitale portemonnee (artikel) te kopen die dezelfde kortingsprijsgroep heeft.	8.3.0.0	BACKOFFICE-22841

Webshop

Reserveringen (Zaalreserveringen)			
Klantticket	Omschrijving	Versie	Interne referentie
	In Mijn Zaalreserveringen (Historiek en overzichten) is de mogelijkheid geïmplementeerd om een standaardperiode te definiëren om het aantal reserveringen dat de Webshop moet laden te beperken en de sorteervolgorde op te geven.	6.3.0.0	WEBAPP-6567
	Mogelijk om zaaldocumentatie als bijlagen weer te geven op de zaalreserveringspagina, zodat klanten eenvoudig toegang hebben tot de benodigde informatie.	6.3.0.0	WEBAPP-6670
	Mogelijkheid om een contactpersoon te selecteren tijdens het reserveren van een zaal.	6.3.0.0	WEBAPP-6672
Exposities (tijdslot ticketing)			
Klantticket	Omschrijving	Versie	Interne referentie
	Als u een expositie probeert aan te passen terwijl u niet ingelogd bent, wordt de gebruiker nu doorverwezen naar de startpagina om in te loggen in plaats van naar Historiek en overzichten te gaan.	6.3.0.0	WEBAPP-6341
	Mogelijkheid om tot 5 kalenderstijlen te koppelen aan aangepaste kleuren om specifieke expositieperiodes (bijv. speciale evenementen of vakanties) te markeren in de expositiekalender op het ticketselectiescherm.	6.3.0.0	WEBAPP-6603
	mogelijkheid om extra informatie toe te voegen aan optionele expositieartikelen en deze te visualiseren voor klanten in de Webshop.	6.3.0.0	WEBAPP-6613
	Mogelijkheid om expositietickets te groeperen op de webshop per artikelgroep.	6.3.0.0	WEBAPP-6673
Algemeen			
Klantticket	Omschrijving	Versie	Interne referentie
	Mogelijkheid om te configureren welke klanttypes mogen inloggen op de webshop.	6.3.0.0	WEBAPP-6566
	Voor het aanmeldtype Gast is het nu mogelijk om de eigenschappen "verplicht" en "zichtbaar" uit te vinken voor het gebruikersveld Achternaam.	6.3.0.0	WEBAPP-6606
	Mogelijkheid om de functie van een contactpersoon of individu toe te voegen/te wijzigen via de Webshop.	6.3.0.0	WEBAPP-6669
	Implementatie van Enviso pay split betalingen voor de webshop.	6.3.0.0	WEBAPP-6674
	De webshop is nu beschikbaar in het Noors.	6.3.0.0; 6.2.1.X; 6.2.0.X; 6.2.2.1	WEBAPP-6694
	De cookiebanner werd opnieuw ontworpen om te voldoen aan de nieuwste privacy- en gegevensbeschermingsregels.	6.1.1.X; 6.1.0.10; 6.1.2.5; 6.3.0.0; 6.2.1.X; 6.2.0.X; 6.2.2.1	WEBAPP-6700

Reserveringen (Zaalreserveringen)			
	Digitale portefeuille: Een nieuwe instelling waarmee de klant een digitale portemonnee alleen kan opwaarderen door een digitale portemonnee (artikel) te kopen die dezelfde kortingsprijsgroep heeft.	6.3.0.0	WEBAPP-6715
	Mogelijk om een omleiding te configureren en te testen naar een aangepaste externe URL die leidt naar het bestand security.txt dat wordt gebruikt door beveiligingsonderzoekers om beveiligingsproblemen te rapporteren.	6.3.0.0	WEBAPP-6723
	EnvisioPay splitreferentie wordt nu correct opgeslagen in SplitReferentie in plaats van Payld.	6.3.0.0	WEBAPP-6760
	Een systeem geïmplementeerd om het type betaling voor elke Basket-Payment te kunnen identificeren.	6.3.0.0	WEBAPP-6807
	Alleen EnvisioPay deelbetalingen met de status "succes" worden nu verwerkt.	6.3.0.0	WEBAPP-6849
Lessen (Zwemlessen)			
Klantticket	Omschrijving	Versie	Interne referentie
	Wachlijsten: Mogelijkheid om te configureren of de lesgroepcode, omschrijving of beide moeten worden weergegeven in het scherm voor wachlijstoproepen.	6.3.0.0	WEBAPP-6605
	Optie om een opmerking toe te voegen bij het weigeren van een wachlijstoproep.	6.3.0.0	WEBAPP-6701
Abonnementen			
Klantticket	Omschrijving	Versie	Interne referentie
	Mogelijkheid om een type kaart te kiezen bij aankoop van een abonnement via de Webshop.	6.3.0.0	WEBAPP-6710
Overige			
Klantticket	Omschrijving	Versie	Interne referentie
	Implementatie van het nieuwe DigitalPulse CSS stylesheet.	6.3.0.0	WEBAPP-6621
Verhuur			
Klantticket	Omschrijving	Versie	Interne referentie
	Er wordt nu rekening gehouden met de standaardduur van een huurartikel om de "Tot" datum/tijd automatisch te berekenen nadat de "Vanaf" datum/tijd is geselecteerd.	6.3.0.0	WEBAPP-6667

Betaalautomaat

Klantticket	Omschrijving	Versie	Interne referentie
	Bebarmatic parkeergelegenheden: Aanpassing van de prijsconfiguratie en -berekening in de bestaande implementatie om te voldoen aan verschillende behoeften van exploitanten van parkeerterreinen.	6.3.0.0; 6.1.2.6; 6.2.2.X; 6.2.0.X; 6.2.1.X	KIOSK-1090
	Digitale portefeuille: Een nieuwe instelling waarmee de klant een digitale portemonnee alleen kan opwaarderen door een digitale portemonnee (artikel) te kopen die dezelfde kortingsprijsgroep heeft.	6.3.0.0	KIOSK-1101

LLV (Instructor Website)

Klantticket	Omschrijving	Versie	Interne referentie
	Bij het zoeken naar een student is het nu mogelijk om het e-mailadres van de student te tonen in de informatiesectie over de student.	6.3.0.0	WEBAPP-6662

Interface framework

Klant-ticket	Omschrijving	Versie	Interne referentie
	MachDataExport: Een nieuwe plugin om verkopen en bezoeken te exporteren naar de cloud (een API endpoint).	8.3.0.0	PLUGINS-1895
	TennisVlaanderen: De plugin is uitgebreid met de optie om toegang abonnementen (QR code) te genereren bij het importeren van boekingen van Tennis Vlaanderen in Recreatex met behulp van een nummer verstrekt door Tennis Vlaanderen uniek voor elke reservering.	8.3.0.0	PLUGINS-1896
	ExactOnlineBetalingen: Er is een nieuwe plugin ontwikkeld waarmee de betaalstatus van facturen in Exact Online kan worden opgevraagd.	8.3.0.0	PLUGINS-1897
	TradeFlow (Enviso): Splitsing per betaalmethode geïmplementeerd voor betalingen met Eniso pay.	8.3.0.0	PLUGINS-1898
	ExportSqlTables: Nieuwe instelling "Exclude quote condition" geïmplementeerd: Begint of eindigt met spatie" in de plugin.	8.1.2.3; 8.2.0.3; 8.2.2.1; 8.3.0.0; 8.1.0.5; 8.1.1.5; 8.2.1.3	PLUGINS-1904
	Go City: Ondersteuning voor IOT-apparaten.	8.2.2.1; 8.3.0.0	PLUGINS-1912
	GED_SAPDINamareExport: Aangepaste SAP-interface voor financiële export - deel Export.	8.1.2.0; 8.2.0.0; 8.2.1.0; 8.2.2.0; 8.3.0.0	PLUGINS-1926
	GED_SAPDINamareExport: Aangepaste SAP-interface voor financiële export - deel Configuratie.	8.1.2.0; 8.2.0.0; 8.2.1.0; 8.2.2.0; 8.3.0.0	PLUGINS-1928
	GED_SAPDINamareExport: Aangepaste SAP-interface voor financiële export - deel Handmatige uitvoering.	8.1.2.0; 8.2.0.0; 8.2.1.0; 8.2.2.0; 8.3.0.0	PLUGINS-1929
	GED_SAPDINamareExport: Aangepaste SAP-interface voor financiële export - deel Planner.	8.1.2.0; 8.2.0.0; 8.2.1.0; 8.2.2.0; 8.3.0.0	PLUGINS-1930

Bug fixes

Recreatex

Activiteiten			
Klantticket	Omschrijving	Versie	Interne referentie
	Bij het wijzigen van de registratiestatus van wachtlijst naar definitief wordt de controle op reeds bestaande registraties voor dezelfde periode niet langer uitgevoerd.	8.0.0.X; 8.3.0.0; 8.1.1.X; 8.2.2.X; 8.1.0.X; 8.2.1.X; 8.2.0.X; 8.1.2.X	BACKOFFICE-22221
CD-100311	Activiteitsdagen die de klant in een jaar heeft bijgewoond en betaald, worden niet opgenomen in het fiscaal attest van dat jaar vanwege een gedeeltelijke annulering die in het volgende jaar werd terugbetaald.	8.0.0.X; 8.3.0.0; 8.1.1.X; 8.3.1.0; 8.2.2.X; 8.1.0.X; 8.2.1.X; 8.2.0.X; 8.1.2.X	BACKOFFICE-22321
Toelatings-App			
Klantticket	Omschrijving	Versie	Interne referentie
	De FindSubscription API-oproep doet er te lang over om te reageren of reageert helemaal niet.	8.3.0.0	BACKOFFICE-22996
Database			
Klantticket	Omschrijving	Versie	Interne referentie
CD-109997	Er treedt een uitzondering op bij het bijwerken van een Recreatex database terwijl een trigger is ingeschakeld op een tabel.	8.1.1.X MP; 8.3.0.0; 8.1.0.X MP; 8.1.2.X MP; 8.2.1.4; 8.2.0.5; 8.2.2.X MP	BACKOFFICE-22766
	Prestatieverbeteringen voor SP "dbo.pReportExistingInvoice" die wordt gebruikt om het rapport "Lijst van aangemaakte facturen" te genereren.	8.3.0.0	BACKOFFICE-22947
	Prestatieverbeteringen bij het ophalen van de expositielijst op de webshop (FindExpositions.sql).	8.3.0.0	BACKOFFICE-22948
	Prestatieverbeteringen voor SP "dbo.pReservationPlacesGetListByReservationViewAndPeriodAndDivision", gebruikt op het scherm "Reserveringen (grafisch)", voor het ophalen van gegevens in de kalenderweergave.	8.3.0.0	BACKOFFICE-22949
	Prestatieverbeteringen bij SP "dbo.pLessonGroupsGetList" die wordt gebruikt om de standaardlijst met lesgroepen op te halen.	8.3.0.0	BACKOFFICE-22951
	Prestatieverbetering voor SP "dbo.pReportReservationContractTotal" gebruikt voor het ophalen van de samenvattende gegevens aan het einde van het rapport "Hurovereenkomst".	8.3.0.0	BACKOFFICE-22952
	Prestatieverbeteringen voor SP "dbo.pReportSalesQuantityByCompany" die wordt gebruikt om het rapport "Verkopen per bedrijf" te genereren.	8.3.0.0	BACKOFFICE-22953
	Prestatieverbetering voor SP "dbo.pOrganisedVisitsGetDetailFormattedList" die wordt gebruikt om de lijst met georganiseerde bezoeken op te halen in het scherm "Overview exhibition visits".	8.3.0.0	BACKOFFICE-22954
	Prestatieverbeteringen voor SP "dbo.pReportVisitorsPerItem" gebruikt om het rapport "Bezoekers per artikel" te genereren (module Abonnement).	8.3.0.0	BACKOFFICE-22955
	Prestatieverbeteringen voor "pSubFilesGetListByFileActivitySelectionAndDate" die wordt gebruikt om de beschikbare capaciteit op een specifiek tijdstip weer te geven in de weergave "Files calendar" (module Evenementplanning).	8.3.0.0	BACKOFFICE-22956
	De SP "dbo.pReportPeriodStateltems", die wordt gebruikt om gegevens voor rapporten op te halen, is nog steeds traag na de vorige optimalisatie.	8.3.0.0	BACKOFFICE-22957

Activiteiten			
	Prestatieverbeteringen voor SP "dbo.pReportsReservationGeneral" die wordt gebruikt om het rapport "Lijst van reserveringen" te genereren (xls-overzicht van alle reserveringen voor een infrastructuur).	8.3.0.0	BACKOFFICE-22959
	Prestatieverbeteringen voor "FindSubscriptionLogs.sql" (WSDL).	8.3.0.0	BACKOFFICE-22960
	Prestatieverbetering bij het ophalen van abonnementgegevens (FindSubscriptions.sql) voor het overzicht "Mijn abonnement" (Historiek en overzichten) op de webshop.	8.3.0.0	BACKOFFICE-22961
	Prestatieverbeteringen voor SP "dbo.pReportOrganisedVisitByDay" gebruikt om het rapport "Exhibition visits per day" te genereren (module Tijdslot ticketing).	8.3.0.0	BACKOFFICE-22962
	Prestatieverbetering met betrekking tot het administratieve nummer op SP's "pDivisionCardsGetByCardNumber", "pDivisionCardsGetByNumber", "pDivisionCardsGetListByCardNumber" en "pDivisionCardsGetListByNumber".	8.3.0.0; 8.2.2.X	BACKOFFICE-22982
Driver			
Klantticket	Omschrijving	Versie	Interne referentie
CD-111549	Antenor Shopmaster: Recreatex stuurt altijd het bedrag in plaats van het afgeronde bedrag waardoor de Antenor kassa de transacties niet kan verwerken.	8.3.0.0; 8.1.1.X; 8.1.0.X; 8.2.1.X; 8.2.0.X; 8.1.2.X	BACKOFFICE-22968
Zaalreserveringen			
Klantticket	Omschrijving	Versie	Interne referentie
CD-108047; CD-77701	Een ID van een geblokkeerde plaats blijft zichtbaar in het grafische overzicht van reserveringen.	8.0.0.X; 8.3.0.0; 8.1.1.X; 8.1.0.12; 8.1.2.6; 8.2.1.4; 8.2.0.5; 8.2.2.1	BACKOFFICE-20862
CD-108280	Seizoensplanning: Fout bij het toevoegen van een kleedkamer voor de volledige reservierungsserie.	8.0.2.X; 8.0.1.X; 8.0.0.X; 8.3.0.0; 8.2.1.4; 8.2.0.5; 8.2.2.1	BACKOFFICE-22683
	Openingstijden van infrastructuur worden niet direct in het grafische overzicht getoond, maar pas na de refresh die is geconfigureerd om de reserveringsgegevens op te halen.	8.3.0.0; 8.2.2.X MP; 8.2.0.X MP; 8.2.1.X MP	BACKOFFICE-22709
CD-110133	Seizoensplanning: Geannuleerde seizoensplanningsaanvragen verschijnen in het overzicht van voorfacturatie en kunnen worden verwerkt.	8.3.0.0; 8.1.1.X; 8.1.2.6; 8.2.0.5; 8.2.1.3; 8.2.2.1	BACKOFFICE-22756
CD-111537	De openingstijden worden niet correct weergegeven in het grafische overzicht van zaalreserveringen.	8.3.0.0; 8.2.2.1	BACKOFFICE-22819
CD-113778	Kleedkamerreservering gekoppeld aan zaalreservering wordt niet volledig verwijderd bij het annuleren van de zaalreservering en verschijnt in de voorfactuurverwerking.	8.0.0.X; 8.3.0.0; 8.1.1.X; 8.3.1.0; 8.2.2.2; 8.1.0.X; 8.2.1.X; 8.2.0.X; 8.1.2.X	BACKOFFICE-22965
Fiscale attesten			
Klantticket	Omschrijving	Versie	Interne referentie
CD-99665	De dagen van een gedeeltelijk geannuleerde registratie staan niet op het fiscaal attest.	8.0.0.X MP; 8.1.1.X MP; 8.3.0.0; 8.1.0.X MP; 8.1.2.X MP; 8.2.2.X MP; 8.2.0.X MP; 8.2.1.X MP	BACKOFFICE-22388
Framework			
Klantticket	Omschrijving	Versie	Interne referentie
	ConfigDeploymentTool zorgt ervoor dat de installatie van de Recreatex client mislukt wanneer deze in stille installatiemodus wordt uitgevoerd.	8.3.0.0	BACKOFFICE-21098
	Bij het aanpassen van de menubalk worden de verwijderde (verborgen) menu-items automatisch hersteld zodra Recreatex opnieuw is opgestart.	8.3.0.0; 8.2.1.4; 8.2.0.5; 8.2.2.X MP	BACKOFFICE-22272

Activiteiten			
	Vertaalissues in RCX 8.2.2.0.	8.2.2.0; 8.3.0.0	BACKOFFICE-22678
	Er treden fouten op wanneer wordt geprobeerd de Recreatex-toepassing af te sluiten na het sluiten van het scherm Selecteer divisie zonder de selectie te maken.	8.3.0.0	BACKOFFICE-22718
CD-102479	Een apparaat dat geen deel uitmaakt van hetzelfde Windows domein, maar is geconfigureerd om gebruikers in te laten loggen met hun lokale AD gebruikersreferenties geeft een foutmelding wanneer gebruikers proberen in te loggen op Recreatex met de Windows authenticatie optie.	8.0.2.X; 8.0.1.X; 8.0.0.X; 8.3.0.0; 8.1.1.X; 8.2.2.X; 8.1.0.X; 8.2.1.X; 8.2.0.X; 8.1.2.X	BACKOFFICE-22919
	Wanneer u de taal van de gebruikerstoepassing wijzigt, blijven de items in het submenu in de vorige taal.	8.3.0.0; 8.2.2.X MP; 8.2.1.X; 8.2.0.X	BACKOFFICE-22928
Algemeen			
Klantticket	Omschrijving	Versie	Interne referentie
	Artikelimport via SyDelCo of de ItemImport-plugin genereert validatiefouten.	8.3.0.0; 8.1.1.X; 8.1.2.7; 8.2.2.X; 8.1.0.X; 8.2.1.X; 8.2.0.X	BACKOFFICE-22840
	Het veld Functie op de adreskaart van de klant (tab Diverse) is niet goed uitgelijnd.	8.3.0.0	BACKOFFICE-22887
	Geen null-controles op de eigenschappen Includes en Paging voor criteria van het eindpunt FindSalesZoneArticles genereert onbehandelde uitzonderingen.	8.3.0.0	BACKOFFICE-22958
Interface framework			
Klantticket	Omschrijving	Versie	Interne referentie
CD-108757	Sag.Plugin.SubSyncDeHaanImport mislukt tijdens het genereren van veel foutlogs in de log4net-tabel.	8.3.0.0; 8.2.1.4; 8.2.2.1	BACKOFFICE-22703
CD-110486	StorecoveEInvoicing plugin: problemen en verbeteringen na de eerste testronde bij de klant.	8.3.0.0; 8.2.1.4; 8.2.0.5; 8.2.2.1	BACKOFFICE-22764
LLV (Instructor Website)			
Klantticket	Omschrijving	Versie	Interne referentie
CD-111666	Het is niet mogelijk om het overzicht van de scoretabel te openen onder het onderdeel Scores als een leerling van de lesgroep een naam heeft die langer is dan 50 tekens.	8.0.0.X MP; 8.1.1.X MP; 8.3.0.0; 8.1.0.X MP; 8.1.2.X MP; 8.2.1.4; 8.2.0.5; 8.2.2.X MP	BACKOFFICE-22858
Mailing			
Klantticket	Omschrijving	Versie	Interne referentie
CD-78369	Fout bij het maken van een mailinglijst met verkoopinformatie van gasten uit de kaartverkoop van de Webshop.	8.0.0.X; 8.3.0.0; 8.1.1.X; 8.3.1.0; 8.2.2.X; 8.1.0.X; 8.2.1.X; 8.2.0.X; 8.1.2.X	BACKOFFICE-20827
Kassa			
Klantticket	Omschrijving	Versie	Interne referentie
CD-103782	Kassa is aanzienlijk langzamer bij gebruik van de moderne kassabetaallayout.	8.3.0.0; 8.2.1.3; 8.2.2.1	BACKOFFICE-22492
CD-104213	De prijsgroepkorting wordt niet meer toegepast op de kassa.	8.0.0.X; 8.3.0.0; 8.1.1.X; 8.1.0.12; 8.1.2.6; 8.2.0.5; 8.2.1.3; 8.2.2.1	BACKOFFICE-22612
	Runtimefout op betaalscherm met uitstaande orders in een specifieke situatie (een verkoop heeft geen verkoopbetalingsregel in de database).	8.1.1.X MP; 8.3.0.0; 8.1.0.X MP; 8.1.2.X MP; 8.2.1.4; 8.2.0.5; 8.2.2.X MP	BACKOFFICE-22695
QR bestel-app			
Klantticket	Omschrijving	Versie	Interne referentie

Activiteiten			
CD-114133	De pop-up met geplande informatie wordt niet weergegeven vanwege een ongeldige datum/tijd in de verzoekoproep.	8.3.0.0; 8.3.1.0; 8.2.2.X	BACKOFFICE-22985
Verhuur			
Klantticket	Omschrijving	Versie	Interne referentie
CD-105023	De prestaties van de module zijn opmerkelijk trager (bijv. bij het laden van alle huuroopdrachten of het opslaan van een nieuwe).	8.3.0.0; 8.2.0.5; 8.2.1.3; 8.2.2.1	BACKOFFICE-22560
CD-108134; CD-105600	Bij het aanmaken van een versnelde verhuurorder in het grafische overzicht worden de artikelen niet toegevoegd aan het besteloverzicht na selectie.	8.2.2.0; 8.0.0.X; 8.3.0.0; 8.1.1.X; 8.1.0.12; 8.1.2.6; 8.2.0.5; 8.2.1.3	BACKOFFICE-22567
	Indien u de huurperiode alleen in dagen configureert zonder de tijd op te geven, krijgt u een eindeloze lus in het grafische overzicht.	8.0.0.X MP; 8.1.1.X MP; 8.3.0.0; 8.1.0.X MP; 8.1.2.X MP; 8.2.1.4; 8.2.0.5; 8.2.2.X MP	BACKOFFICE-22684
CD-107947	Er wordt geen verkoop aangemaakt bij het annuleren van een huurorder.	8.0.0.X; 8.3.0.0; 8.1.1.X; 8.1.0.X MP; 8.2.2.2; 8.2.1.X; 8.2.0.X; 8.1.2.X; 8.3.0.X	BACKOFFICE-22761
Verkoop admin			
Klantticket	Omschrijving	Versie	Interne referentie
CD-96721	Het rapport "Verkoop per verkooppunt" toont onjuiste gegevens (onjuiste prijs en hoeveelheid weergegeven in decimalen).	8.0.2.X; 8.0.1.X; 8.0.0.X; 8.3.0.0; 8.1.1.X; 8.1.0.12; 8.1.2.6; 8.2.1.4; 8.2.0.5; 8.2.2.1	BACKOFFICE-22277
CD-101438	De promotieregel wordt niet toegepast op artikelen die zijn geconfigureerd als mogelijkheden van een optioneel artikel.	8.0.0.X; 8.3.0.0; 8.1.1.X; 8.3.1.0; 8.2.2.X; 8.1.0.X; 8.2.1.X; 8.2.0.X; 8.1.2.X	BACKOFFICE-22338
CD-98579	Af en toe verschijnt er een niet-gerelateerde digitale portemonnee op de kassabon.	8.2.2.0; 8.3.0.0; 8.1.1.X; 8.1.0.12; 8.1.2.6; 8.2.0.5; 8.2.1.3	BACKOFFICE-22512
	Als u een samengesteld abonnementsartikel koopt met abonnementsartikelen als onderdelen en de optie "Abonnement opladen op portemonnee bij aankoop", worden de abonnementsartikelen twee keer opgeladen - als totaal van het hoofdartikel en vervolgens elk onderdeel afzonderlijk.	8.2.2.0; 8.0.1.X; 8.0.0.X; 8.3.0.0; 8.1.1.X; 8.1.2.6; 8.2.0.5; 8.2.1.3	BACKOFFICE-22519
	De kredietlimiet van de digitale portemonnee kan worden overschreden als de digitale portemonnee is geconfigureerd als de standaardbetaalmethode voor een verkooppunt.	8.0.0.X; 8.3.0.0; 8.1.1.X; 8.1.0.X; 8.2.1.X; 8.2.0.X; 8.1.2.X	BACKOFFICE-22583
CD-106456	Automatische incasso: Als de huidige incassoperiode is betaald, is het niet langer mogelijk om de eerdere tegengeboekte incasso's aan de kassa te betalen.	8.0.0.X; 8.3.0.0; 8.1.1.X; 8.3.1.0; 8.2.2.X; 8.1.0.X; 8.2.1.X; 8.2.0.X; 8.1.2.X	BACKOFFICE-22610
CD-107704	Als er een promotieregel wordt toegepast om de prijs van de artikeloptie te wijzigen, is de berekening onjuist als de kassière de selectiestappen in de kassa in een bepaalde volgorde uitvoert.	8.2.2.0; 8.0.0.X; 8.3.0.0; 8.1.1.X; 8.1.0.12; 8.1.2.6; 8.2.0.5; 8.2.1.3	BACKOFFICE-22669
CD-113573	API: Een korting op basis van een promotieregel wordt niet correct toegepast op de webshop.	8.0.2.X; 8.0.1.X; 8.0.0.X; 8.3.0.0; 8.1.1.X; 8.2.2.X; 8.1.0.X; 8.2.1.X; 8.2.0.X; 8.1.2.X	BACKOFFICE-22978
	Er zijn geen resultaten gevonden bij het zoeken naar verkopen op factuur.	8.3.0.0; 8.1.1.X; 8.3.1.0; 8.2.2.2; 8.1.0.X; 8.2.1.X; 8.2.0.X; 8.1.2.X	BACKOFFICE-23017

Activiteiten			
Betaalautomaat			
Klantticket	Omschrijving	Versie	Interne referentie
CD-110374	Fout bij het afdrukken van een kassabon.	8.2.2.0; 8.3.0.0; 8.1.1.X; 8.1.0.12; 8.1.2.6; 8.2.0.5; 8.2.1.3	BACKOFFI-CE-22811
Zwemlessen			
Klantticket	Omschrijving	Versie	Interne referentie
CD-108784	Het openen van een lesgroep of het laden van een lesgroepoverzicht duurt te lang.	8.3.0.0; 8.1.1.X; 8.1.0.12; 8.1.2.6; 8.2.0.5; 8.2.1.3; 8.2.2.1	BACKOFFI-CE-22705
	Er doet zich een uitzondering voor bij het maken van de rapporten Leerlingen per lesgroep en Leerlingen per wachtlijst met de optie Alle divisies uitgevinkt, wat resulteert in een leeg rapport.	8.2.2.0; 8.3.0.0	BACKOFFI-CE-22741
	Geblokkeerde lesgroepen of wachtlijsten worden standaard meegenomen bij het aanmaken van rapporten.	8.2.2.0; 8.3.0.0	BACKOFFI-CE-22742
SydAdmin			
Klantticket	Omschrijving	Versie	Interne referentie
	Het is niet mogelijk om een standaard boekingsklant te selecteren in een pluginconfiguratie omdat de klantenlijst om uit te kiezen leeg is.	8.3.0.0; 8.1.1.X; 8.1.2.6; 8.2.0.5; 8.2.1.3; 8.2.2.1	BACKOFFI-CE-22722
	Bij het afsluiten van het scherm Divisie wijzigen vraagt de toepassing om de wijzigingen op te slaan, zelfs als er geen wijzigingen werden aangebracht.	8.3.0.0	BACKOFFI-CE-22735
CD-110734	Bij het genereren van nieuwe kaarten met de DivisionCard batch-exportfunctie hebben de administratieve nummers niet het gevraagde formaat.	8.3.0.0; 8.2.2.X	BACKOFFI-CE-22793
Tijdslot ticketing			
Klantticket	Omschrijving	Versie	Interne referentie
CD-108459	Gecombineerde exposities: Bij aankoop van een ticket voor een gecombineerde expositie waarbij het ticket vertalingen beschikbaar heeft, ontvangt de klant meerdere exemplaren van hetzelfde ticket.	8.2.2.0; 8.3.0.0; 8.2.1.3	BACKOFFI-CE-22687
	Runtime-fout bij het bestellen van expositietickets waarvoor een verplicht abonnement vereist is.	8.2.2.0; 8.3.0.0; 8.2.1.3	BACKOFFI-CE-22727
	Als een verplicht abonnement is geconfigureerd op expositieniveau en het bestelde ticketaantal van één type ticket wordt gewijzigd in 0, dan wordt het verplichte expositie gewist voor alle tickettypen in diezelfde bestelling.	8.2.2.0; 8.1.1.X MP; 8.3.0.0; 8.1.0.X MP; 8.1.2.X MP; 8.2.1.4; 8.2.0.5	BACKOFFI-CE-22743
CD-110620	De berekening van het totaalbedrag voor optionele artikelen kan leiden tot een onjuiste afronding van het totaalbedrag.	8.0.2.X; 8.0.1.X; 8.0.0.X; 8.3.0.0; 8.1.1.X; 8.1.0.12; 8.1.2.6; 8.2.0.5; 8.2.1.3; 8.2.2.1	BACKOFFI-CE-22773
	Fout bij het aanpassen van de ticketprijs van een expositie waarvoor een verplicht abonnement is ingesteld.	8.3.0.0; 8.2.2.X MP	BACKOFFI-CE-22976
Webshop			
Klantticket	Omschrijving	Versie	Interne referentie
CD-108515	Kortingscode wordt onjuist berekend na gebruik van een automatische promotieregel.	8.0.2.X; 8.0.1.X; 8.0.0.X; 8.3.0.0; 8.1.1.X; 8.2.1.4; 8.2.0.5; 8.1.2.7; 8.2.2.X; 8.1.0.X; 8.2.1.X; 8.2.0.X	BACKOFFI-CE-22710
CD-108878; CD-112496; CD-112497	Activiteiten: Fout bij het filteren op locatie of activiteit op de overzichtspagina Activiteiten.	8.3.0.0; 8.2.1.4; 8.2.2.1	BACKOFFI-CE-22713

Activiteiten			
	Tijdslot ticketing: Bij het selecteren van expositietickets waarvoor een abonnement vereist is op de Webshop wordt het aantal resterende sessies niet correct weergegeven.	8.2.2.0; 8.3.0.0	BACKOFFICE-22732
CD-110008	Exposities: Documenten geblokkeerd door de WSDL-serveromgeving.	8.3.0.0; 8.1.1.X; 8.1.0.12; 8.1.2.6; 8.2.0.5; 8.2.1.3; 8.2.2.1	BACKOFFICE-22753
CD-110923	Exposities: Er wordt een gedetailleerde tabel weergegeven waarin de tickets zijn opgesplitst in batches, zelfs als de bestelling niet groter was dan 100 tickets.	8.3.0.0; 8.2.1.4; 8.2.2.1	BACKOFFICE-22824
CD-112879	De landen in de keuzelijst op het gastgegevensformulier zijn niet langer gesorteerd.	8.3.0.0; 8.2.2.X MP; 8.2.0.X MP; 8.2.1.X MP	BACKOFFICE-22916
CD-113312	Exposities: Artikelen met actieve periodes die geconfigureerd zijn als optionele artikelen voor een expositie, kunnen ook buiten de actieve periodes gekocht worden met de expositietickets.	8.3.0.0; 8.2.2.X; 8.2.1.X	BACKOFFICE-22945
WSDL			
Klantticket	Omschrijving	Versie	Interne referentie
	Ontvangsten van een betaalterminal worden niet volledig afgedrukt (afgekorte tekst).	8.3.0.0; 8.3.1.0	BACKOFFICE-22994

WSDL

Klantticket	Omschrijving	Versie	Interne referentie
CD-102552	Verhuur: Wanneer een gratis artikel wordt opgenomen in een huurorder op de Webshop, wordt de gewijzigde prijs van het gratis huurartikel weergegeven als -1 in de backoffice, in plaats van 0.	8.0.2.X MP; 8.0.1.X MP; 8.0.0.X MP; 8.1.1.X MP; 8.3.0.0; 8.1.0.X MP; 8.1.2.X MP; 8.2.1.4; 8.2.0.5; 8.2.2.X MP	BACKOFFICE-22668
	Activiteiten: Als een optioneel artikel dat is geconfigureerd als een voedselbonartikel wordt verkocht in de Webshop, wordt de bon niet opgenomen in de bevestigingsmail.	8.0.2.X MP; 8.0.1.X MP; 8.0.0.X MP; 8.1.1.X MP; 8.3.0.0; 8.1.0.X MP; 8.1.2.X MP; 8.2.1.4; 8.2.0.5; 8.2.2.X MP	BACKOFFICE-22694

Webshop

Activiteiten			
Klantticket	Omschrijving	Versie	Interne referentie
CD-104972	Als een optioneel artikel dat is geconfigureerd als een voedselbonartikel wordt verkocht in de Webshop, wordt de bon niet opgenomen in de bevestigingsmail.	6.0.2.X MP; 6.0.1.X MP; 6.0.0.X MP; 6.1.1.X MP; 6.1.0.X MP; 6.1.2.X MP; 6.3.0.0; 6.2.1.3; 6.2.0.5; 6.2.2.X MP	WEBAPP-6668
Reserveringen (Zaalreserveringen)			
Klantticket	Omschrijving	Versie	Interne referentie
	Het veld Deelnemers wordt altijd getoond op het scherm Reservering aanmaken, zelfs als het vragen naar deelnemers niet is geconfigureerd voor een bepaalde activiteit.	6.3.0.0; 6.2.1.3; 6.2.2.X MP	WEBAPP-6698
CD-111454	Het gebruik van de activiteitenfilter op het "snel boeken"-scherm vertraagt de webshop opmerkelijk.	6.3.0.0; 6.2.2.2; 6.2.0.X MP; 6.2.1.X MP	WEBAPP-6728

Activiteiten			
Exposities (tijdslot ticketing)			
Klantticket	Omschrijving	Versie	Interne referentie
CD-107365	Gecombineerde exposities: Als u voor de eerste expositie een tijdslot kiest dat later dan 2 maanden in de toekomst ligt, worden voor de volgende expositie(s) geen tijdsloten gekozen die later dan 2 maanden in de toekomst liggen.	6.3.0.0; 6.2.1.3; 6.2.2.1	WEBAPP-6654
CD-113268	Er treedt een fout op bij het aankopen van expositietickets wanneer het minimum aantal tickets dat moet worden gekocht groter is dan het aantal tickets dat nog beschikbaar is voor dat bepaalde tijdslot.	6.0.2.X MP; 6.0.1.X MP; 6.0.0.X MP; 6.1.1.X MP; 6.1.0.X MP; 6.1.2.X MP; 6.3.0.0; 6.2.2.X MP; 6.2.0.X MP; 6.2.1.X MP	WEBAPP-6784
	Fout bij het aanpassen van de ticketprijs van een expositie waarvoor een verplicht abonnement is ingesteld.	6.3.0.0; 6.2.2.X MP	WEBAPP-6804
Algemeen			
Klantticket	Omschrijving	Versie	Interne referentie
CD-106720	De landen in de keuzelijst op het gastgegevensformulier zijn niet langer gesorteerd.	6.1.1.X MP; 6.1.0.X MP; 6.1.2.X MP; 6.3.0.0; 6.2.1.3; 6.2.0.5; 6.2.2.X MP	WEBAPP-6649
CD-108903	Een betaling die is gestart via Envisio pay wordt nog steeds verwerkt, ook al is deze geannuleerd.	6.0.2.X; 6.0.1.X; 6.1.1.X; 6.3.0.0; 6.2.1.3; 6.2.0.5; 6.1.2.6; 6.2.2.X; 6.1.0.X	WEBAPP-6687
	Betalen met een digitale portemonnee waarvoor een kortingsprijsgroep is geconfigureerd die wordt toegepast op de prijs van het winkelwagentje, wordt niet ondersteund als direct afrekenen is uitgeschakeld.	6.3.0.0	WEBAPP-6693
	Bij het wisselen tussen familieleden in het overzicht Mijn digitale portemonnees wordt de lijst met digitale portemonnees niet bijgewerkt.	6.0.2.X MP; 6.0.1.X MP; 6.0.0.X MP; 6.1.1.X MP; 6.1.0.X MP; 6.1.2.X MP; 6.3.0.0; 6.2.2.X MP; 6.2.0.X MP; 6.2.1.X MP	WEBAPP-6703
	Geblokkeerde digitale portemonnees kunnen nog steeds worden gebruikt om te betalen in de webshop.	6.0.0.X MP; 6.1.1.X MP; 6.1.0.X MP; 6.1.2.X MP; 6.3.0.0; 6.2.1.3; 6.2.0.5; 6.2.2.X MP	WEBAPP-6704
	Bij het aankopen van 100+ tickets worden de e-tickets als bijlage bij de e-mail gevoegd, zelfs als de instelling "e-tickets uitsluiten van e-mailbijlagen" is ingeschakeld.	6.3.0.0; 6.2.2.1	WEBAPP-6705
CD-112905	Het automatisch accepteren van optionele cookies werkt niet meer.	6.1.1.X; 6.3.0.0; 6.2.1.3; 6.2.0.5; 6.1.2.6; 6.2.2.X; 6.1.0.X	WEBAPP-6759
	Het is niet mogelijk om een contactpersoon te bewerken die niet is gekoppeld aan een reguliere adreskaart, nadat eerst is geprobeerd om een contactpersoon te bewerken op basis van een reguliere gebruiker.	6.0.2.X MP; 6.0.1.X MP; 6.0.0.X MP; 6.1.1.X MP; 6.1.0.X MP; 6.1.2.X MP; 6.3.0.0; 6.2.2.X MP; 6.2.0.X MP; 6.2.1.X MP	WEBAPP-6783
	Er wordt een lege rij weergegeven op de pagina Mijn gegevens na het veld Opmerkingen.	6.3.0.0; 6.3.1.0	WEBAPP-6798
	De pop-up voor nieuwe cookies wordt niet correct weergegeven op mobiele apparaten.	6.3.0.0	WEBAPP-6846

Activiteiten			
Historiek en overzichten			
Klantticket	Omschrijving	Versie	Interne referentie
	Mijn coupons: De kolom Beschikbare minuten is zelfs zichtbaar als de managerinstelling Beschikbare minuten weergegeven niet actief is.	6.0.2.X MP; 6.0.1.X MP; 6.0.0.X MP; 6.1.1.X MP; 6.1.0.X MP; 6.1.2.X MP; 6.3.0.0; 6.2.2.X MP; 6.2.0.X MP; 6.2.1.X MP	WEBAPP-6702
Lessen (Zwemlessen)			
Klantticket	Omschrijving	Versie	Interne referentie
CD-108553	De filterfunctie werkt niet in de module Lessen.	6.2.2.0; 6.3.0.0; 6.2.1.3; 6.2.0.5	WEBAPP-6665
Abonnementen			
Klantticket	Omschrijving	Versie	Interne referentie
	Onjuiste vertalingen van de Start-knop in de kolom voor automatische verlenging van abonnementen	6.2.2.0; 6.3.0.0	WEBAPP-6691
	Lesgroepabonnementen die in een winkelwagentje zijn geplaatst, worden niet weergegeven als lopende lesgroepregistraties in backoffice.	6.1.2.X MP; 6.3.0.0; 6.2.1.3; 6.2.0.5; 6.2.2.X MP	WEBAPP-6696
Overige			
Klantticket	Omschrijving	Versie	Interne referentie
	Fout in de webshop na het instellen van een nieuwe omgeving.	6.3.0.0; 6.3.1.0; 6.2.2.X	WEBAPP-6839

Betaalautomaat

Klantticket	Omschrijving	Versie	Interne referentie
CD-102270	WPF crasht na ontvangst van een lege waarde van de eID-lezer.	6.3.0.0; 6.2.2.X; 6.2.0.X; 6.2.1.X	KIOSK-1068
CD-100338	Tickets worden langzaam afgedrukt op de betaalautomaat.	6.1.1.X; 6.1.0.10; 6.1.2.5; 6.2.1.3; 6.2.0.5; 6.2.2.1; 6.3.0.0	KIOSK-1088
CD-102243	Er treedt een fout op, wat resulteert in een zwart scherm.	6.2.1.3; 6.2.0.5; 6.2.2.1; 6.3.0.0	KIOSK-1089
	Het aanvullen van digitale portemonnees werkt niet.	6.2.2.0; 6.3.0.0	KIOSK-1091
	Bij het afdrukken van tickets op ordernummer via de kiosk wordt het ticketoverzicht niet meer weergegeven en begint het afdrukken direct na het selecteren van de optie Afdrukken op ordernummer.	6.3.0.0	KIOSK-1106

Interface framework

Klantticket	Omschrijving	Versie	Interne referentie
	De groep box "Verkoop import instellingen" op de subtab "Verkoop sync" in de TradeFlow plugin configuratie is niet correct uitgelijnd.	8.2.0.1; 8.2.1.1; 8.2.2.1; 8.3.0.0	PLUGINS-1918

Klantticket	Omschrijving	Versie	Interne referentie
CD-115856	DynamicsCrmCE: Wanneer een individueel contact wordt bijgewerkt in Recreatex, wordt de wijziging niet weergegeven in MS Dynamics.	8.1.2.1; 8.2.1.1; 8.2.0.2; 8.2.2.1; 8.3.0.0	PLUGINS-1963
CD-116417	De TradeFlow plugin importeert Enviso verkopen niet correct naar Recreatex als een van de betalingen in Enviso mislukt of wordt geannuleerd.	8.3.0.0	PLUGINS-1966

Gedetailleerde informatie

Gebruik aanpasbare kalenderstijlen om expositieperioden te markeren

Met behulp van de 5 nieuwe configureerbare stijlen kunt u nu aangepaste kleuren definiëren voor specifieke expositieperioden, bijvoorbeeld om extra speciale evenementen te markeren die tijdens een bepaalde expositie worden georganiseerd. De kleurgecodeerde kalenderweergave met uitleg biedt de webshopklant op één scherm een duidelijk overzicht zonder dat hij naar meer informatie hoeft te zoeken.

In ons voorbeeld organiseren we in de maand december/januari verschillende evenementen met een kersthema die door klanten kunnen worden bijgewoond tijdens de reguliere openingstijden: Kerstmis over de hele wereld (interactieve expositie), Grootste Kerstfeest en Grootste Kerstfeest voor kinderen.

Wij willen ervoor zorgen dat onze klanten in de kalenderweergave op de webshop duidelijk kunnen zien welk evenement op welke dag(en) plaatsvindt en alle benodigde basisinformatie kunnen verschaffen.

recreatex
Hello Jason Gary, My profile EN 0 articles / € 0.00

Exhibitions
Web shop
Activities
Bookings
Lesson results
Rental
More modules

Winter circus 2023

From 31 October 2023
Till 28 January 2024

Price:
€ 8.00

[Back to list](#)

Select a date

DECEMBER 2023 - JANUARY 2024

DECEMBER							JANUARY							
M	T	W	T	F	S	S	M	T	W	T	F	S	S	
				1	2	3	52							
4	5	6	7	8	9	10	1	1	2	3	4	5	6	7
11	12	13	14	15	16	17	2	8	9	10	11	12	13	14
18	19	20	21	22	23	24	3	15	16	17	18	19	20	21
25	26	27	28	29	30	31	4	22	23	24	25	26	27	28
1							5	29	30	31				

Greatest Christmas party (19:00 - 23:00)

Greatest Christmas party for kids (11:00 - 15:00)

Christmas around the world - interactive expo with food tasting (All day)

Available times for 01 December 2023 are:

● 10:00 - 20:00 hour 150 of 150 available

1. Kleurgecodeerde expositieperioden om de speciale evenementen tijdens Kerstmis te benadrukken - aangepaste styling



OPMERKING

Als 1 periode meerdere overlappende kleurgecodeerde gebeurtenissen heeft, wordt alleen de kleur van de kalenderstijl die als eerste is gedefinieerd gevisualiseerd in de kalender.

Als u bijvoorbeeld eerst het kalendertype 3 definieert, dan zal de kleur die aan dit type is gekoppeld in de kalender worden gebruikt, zelfs als er andere gebeurtenissen met andere kalenderstijlen zijn op dezelfde dag.

2. Regelmatige expositieperioden met beschikbare capaciteit - standaard styling
3. Expositieperiodes zonder capaciteit (uitverkocht) - standaard styling
4. Geen expositieperioden beschikbaar - standaard styling

Volg deze configuratiestappen om de kleurgecodeerde expositieperioden te configureren:

1. Maak kalenders aan voor alle periodes die u wilt markeren.

- U **maakt kalenders aan** in uw Recreatex applicatie, module **Algemeen > Instellingen > Kalenders** (bestaande functionaliteit).

Code	Description	Type
PARTY_EVENING	Greatest Christmas party	0
PARTY_KIDS	Greatest Christmas party for kids	0
PARTY_OTHER	Christmas around the world - interactive + tasting	0

2. Kalenders koppelen aan de expositie

- Open de expositie en ga naar het tabblad **Web > subtab Webkalenders**.

ShortName	Type	Description	Description1
PARTY_OTHER	2	Christmas around the world - interactive + tasting	Special days
PARTY_EVENING	4	Greatest Christmas party	Greatest Christmas party
PARTY_KIDS	5	Greatest Christmas party for kids	Greatest Christmas party for kids

Gebruik de beschikbare kaderfunctionaliteit om een **expositiewebkalender** te maken voor elke kalender die u wilt koppelen en visualiseren op de Webshop.

Een **webkalender voor exposities** is eenvoudigweg een combinatie van een **Kalender** (1) en een **Webkalenderstijl** (2)

Elke kalender kan maar één keer worden gekoppeld binnen dezelfde expositie.

- Webkalenderstijlen:** Momenteel kunt u maximaal 5 aangepaste stijlen definiëren. Het is niet toegestaan om meerdere kalenderstijlen te definiëren voor hetzelfde type (1 tot 5).

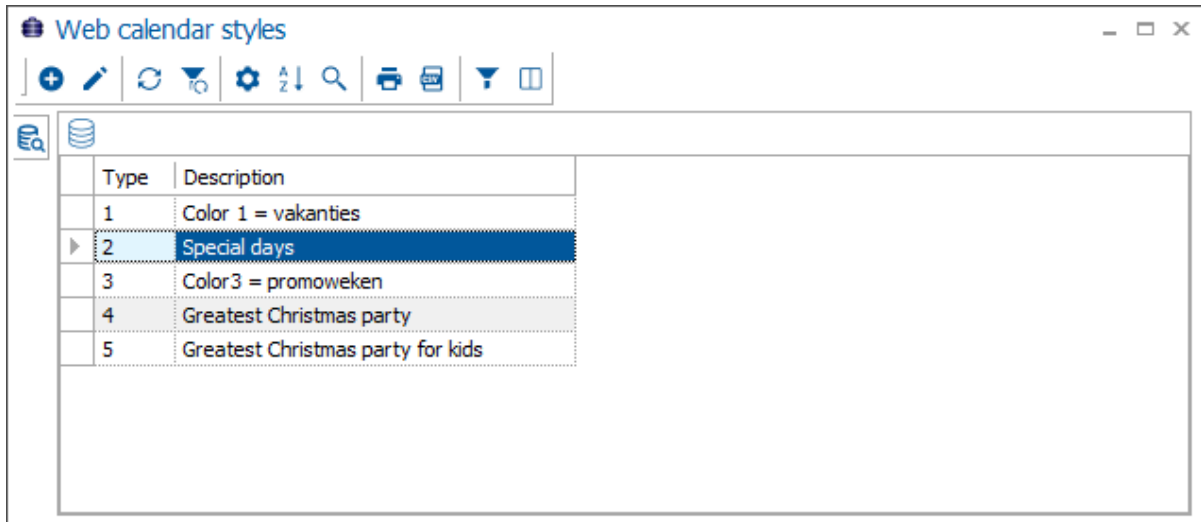

Voor het creëren 5 van kalendersstijlen gebruikt u de beschikbare kaderfunctionaliteit.

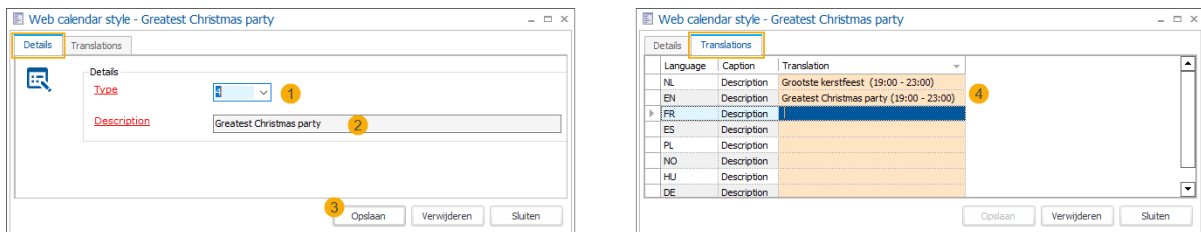

Selecteer in het tabblad **Details** het **Type** (1) variërend van 1 tot 5 en geef een **Omschrijving** (2) op. Klik op **Opslaan**(3).

Voeg onder het tabblad **Vertalingen** een vertaalde beschrijving toe voor elke relevante taal (4). De vertaalde omschrijvingen worden weergegeven in de legenda en dienen niet alleen om de betekenis van elke kleur uit te leggen, maar ook om basisinformatie te geven over de gerelateerde gebeurtenis. Als er geen vertalingen zijn opgegeven, wordt de beschrijving van de webagenda (2) gebruikt en weergegeven voor alle talen.

3. Kleur toewijzen aan elke kalenderstijl

- Ga in de Webshop **Managernaar Exposities > Instellingen > tabblad Kleuren** en selecteer een kleur voor elk type kalenderstijl dat u wilt gebruiken.

recreatex

Logged in as admin
Log out

NL | FR | EN | DE | ES | NB

General Web shop Membership Activities Facility bookings Lesson scores **Exhibitions** Ticketing More modules

Exhibitions

Settings Colours

Colours

Calendar Style 1

Calendar Style 2

Calendar Style 3

Calendar Style 4

Calendar Style 5

SAVE

#18dec6 Apply

R: 24
G: 222
B: 198
H: 173
S: 89
V: 87

Kies een kaarttype bij aankoop van een abonnement op de Webshop

Wanneer klanten een abonnement kopen of verlengen via de Webshop hebben ze al de mogelijkheid om het abonnement toe te voegen aan hun bestaande (fysieke) kaart.

Vanaf nu hebt u echter ook de mogelijkheid om klanten het kaarttype van een nieuwe kaart te laten kiezen en ze bijvoorbeeld de keuze te geven tussen een fysiek abonnement en een abonnement dat alleen digitaal is (bijvoorbeeld een QR-code), wat vaak goedkoper is.

De configuratie wordt gedaan in SydAdmin, Recreatex backoffice en Webshop Manager.

1. Kaartdefinitie(s) configureren die beschikbaar zijn voor de webshop

Ga in **SydAdmin** naar **Beheer > Apparaten > Kaartdefinities** en zorg ervoor dat alle relevante definitie(s) zijn geconfigureerd voor Webshopgebruik.

Modify card definition - Magnetic stripe card

Details

Code KLANT-M

Description Magnetic stripe card

Type Customer card

Swallow card allowed Encryption Integration with Ojmar

Identification card LDAP

Show on web

Card number generation

Default. The card number is based on the number series.

None, use the next, free existing card.

Random

By pattern, example: yyyyMMddHHmmssffRR Test

Add prefix to card number at creation

Parsing Recreatex

Identification

With prefix Prefix 9999

Fixed length Length 13

Division

Has cust. code from 1 to 4

Has project code from 5 to 8

Data from 9 to 13

Parsing access control

Identification

With prefix Prefix 9999

Fixed length Length 13

Division

Has cust. code from 1 to 4

Has division code from 5 to 8

Data from 9 to 13

Save Delete Close

2. Kaartdefinitie(s) toevoegen aan het abonnementsartikel

Om alle kaartopties voor een bepaald abonnement in te stellen, gaat u in **Recreatex** naar de module **Algemeen > Basisgegevens > Artikelen > Artikelen** en opent u het betreffende abonnementsartikel. Ga onder het tabblad **Web > subtab Algemeen** naar de sectie **Kaart aanmaken**.

Article card - Membership swim club

External barcodes | Locker | Sales remarks | KSV

Web | Self-service kiosk | Attachments | Discounts | Extras | Categories | Validation when sold | Accounting per division | Loyalty | Commission agreement | UITPAS | Required membership | Companies | Intersolve | Secutx | Envisio

Details | Finances | Types | Membership | POS | Tickets | Active periods | Selling prices | Components | Subscr. validity | Options | Units | Deviating accounts | Various | Ingredients | Purchase | Logging | Barcodes | Translations

General | Images | QR code webshop | Admission

Sales limits
Max. sales: 0

General
 Show on web module Webshop
 From: 00:00:00
 Till: 00:00:00
 Show within vouchers
 Allow price modifications

Rental
 Show on the website rental
 From: 00:00:00
 Till: 00:00:00

Facility bookings
 Show on the website facility bookings
 From: 00:00:00
 Till: 00:00:00

E-ticketing settings
 E-ticketing division: [] []

E-ticket templates
 E-ticket template: [] []
 Discount code ticket template: [] []
 Consumption/gift voucher: [] []

Ingenico Direct
 Product Type: None

Copy | Save | Delete | Close

Membership

New membership
 Show on web module Membership
 Module: Membership E-ticketing
 From: 00:00:00
 Till: 00:00:00
 Extra article: [] []
 Do not charge article new card for the first card
 Allow several sales
 Allow to link several persons
 Accumulate memberships

Renew membership
 Show on web module Membership and 'My memberships'
 Renew in web module Membership and 'My memberships'
 Validate lesson groups
 Allow external party sale on web

Card creation

Sequence	Description	RegistrationItemShortName	RegistrationItemDescription
1	Magnetic stripe card	05-105	Extra cost magnetic stripe card
2	Wrist band	05-1055	Extra cost wrist band

Gebruik de beschikbare kaderfunctionaliteit om alle relevante kaartopties voor dit abonnement toe te voegen.

Card creation - Magnetic stripe card

Details | Translations

Details

1 Card definition: KLANT-M | Magnetic stripe cards

2 Registration item: 05-105 | Magnetic stripe card - extra cost

3 Description: Magnetic stripe card

4 Sequence: 1

Opslaan | Verwijderen | Sluiten

Card creation - Magnetic stripe card

Details | Translations

Language	Caption	Translation
FR	Description	
ES	Description	
PL	Description	
NO	Description	
EN	Description	Magnetic stripe card
NL	Description	Magneetkaart
HU	Description	
DE	Description	

Opslaan | Verwijderen | Sluiten

Voor elke kaartoptie die u moet configureren:

- **Kaartdefinitie (1):** Alleen kaartdefinities met de instelling **Toon op web** actief kunnen hier geselecteerd worden (zie stap 1).



OPMERKING

Elke kaartdefinitie kan maar één keer gebruikt worden binnen hetzelfde abonnementsartikel.

- **Registratie item (2):** Selecteer een artikel om de verkoop van deze kaartoptie te registreren. Hier kunt u ook de extra prijs voor dit type kaart instellen. Deze prijs wordt automatisch toegevoegd aan het type kaart: (Extra kosten van {0})

- **Omschrijving** (3): Geef een naam op voor uw kaart optie. Deze omschrijving wordt gebruikt op de webshop als er geen vertalingen zijn voor de afzonderlijke talen.
- **Volgorde** (4): Indien u meerdere kaartopties hebt, kunt u hier het volgnummer van de huidige optie instellen. Dit nummer wordt in de Webshop gebruikt om de opties in de gewenste volgorde te sorteren en weer te geven.

Klik op **Opslaan** (5) om de kaartoptie toe te voegen. In het tabblad **Vertalingen** (6) kunt u vertaalde omschrijvingen toevoegen in alle relevante talen.

Sla uw abonnementsartikel op.



BELANGRIJK

Om deze vooraf geconfigureerde kaartdefinities op basis van een specifiek kaartbereik te kunnen gebruiken, moet u de instelling **Automatisch kaartnummer aanmaken** uitschakelen op uw abonnementsartikel (tab **Tickets** > sectie **Toegangsticket**).

3. Kaartbereiken definiëren voor gebruik in de webshop

Ga in **Recreatex** naar **Abonnement** > **Parameters** > tab **Web** > sectie **Bereiken voor het online aanmaken van kaarten**.

Division	From	To	LastUsedNumber	Description
Sportdienst	30000	40000	1	Magnetic stripe cards
Sportdienst	1500	3500	1500	Gantner Wristbands
Sportdienst	8900	9900	8900	Klantenkaart op MiFare

Gebruik de beschikbare kaderfunctionaliteit om online kaartbereik(ten) aan te maken voor alle benodigde kaartdefinities. Zo reserveert u kaartbereiken alleen voor online gebruik.

Details

1	Card definition	KLANT-M	Magnetic stripe cards
2	Division	Sportdiens	Sportdienst
3	From	30000	
	To	40000	
4	Company code	9999	
5	Division code	0001	
6	LastUsedNumber	1	

7 Save Delete Close

Voor elk kaartbereik moet u het volgende selecteren:

- **Kaartdefinitie** (1): Je kunt meerdere bereiken aanmaken voor dezelfde kaartdefinitie binnen dezelfde divisie, maar deze bereiken mogen elkaar niet overlappen.
- **Divisie** (2): U kunt bereiken aanmaken voor meerdere divisies.
- **Van/Tot** (3): Het begin- en eindnummer van het bereik.
- **Bedrijfscode** (4) en **Divisiecode** (5) worden automatisch ingevuld wanneer u een divisie (2) selecteert.
- **LastUsedNumber** (6) wordt automatisch aangepast om informatie te verstrekken over het laatste nummer dat gebruikt werd om de kaart aan te maken.

Klik op **Opslaan** om het nieuwe kaartbereik toe te voegen aan de lijst.

Wanneer een kaartbereik is aangemaakt, worden de beschikbare kaarten aangemaakt en toegevoegd aan een tabel die door de Webshop wordt gebruikt om de verwerking van kaartbestellingen tijdens het afrekenen te beheren.



OPMERKING

Het is niet mogelijk om een bereik te verwijderen als er al een kaart is gegenereerd in de kassaflow met een nummer uit dat bereik.

4. Standaard kaartoptie toestaan (alleen digitaal willekeurig gegenereerd kaartnummer)

Als u uw klanten ook de mogelijkheid wilt bieden om een exclusief digitaal abonnement te kiezen in de vorm van een willekeurig gegenereerde QR-code of barcode die op de orderbevestiging wordt

afgedrukt, moet u de instelling **Standaard kaarttype inschakelen activeren in de functionaliteit Kaarttypen** in de Webshop **Manager**, onder **Abonnement > Instellingen > sectie Functionaliteiten**.

Membership

SAVE

General settings

Module active	<input checked="" type="checkbox"/>
Anonymous access	<input checked="" type="checkbox"/>
Navigate to shopping cart after adding	<input type="checkbox"/>
The user can put a membership on an existing card	<input checked="" type="checkbox"/>
Allow add/edit family during purchase for already registered user	<input type="checkbox"/>
Description In Cart	Short description <input type="text"/>

Functionalities

Purchase new membership	<input checked="" type="checkbox"/>
Renew membership	<input checked="" type="checkbox"/>
Renew inactive membership	<input checked="" type="checkbox"/>
Renew invalid membership	<input checked="" type="checkbox"/>
Convert membership	<input checked="" type="checkbox"/>
Expand family membership	<input checked="" type="checkbox"/>
Cancel subscription	<input checked="" type="checkbox"/>
Undo cancellation of subscriptions	<input checked="" type="checkbox"/>
Use advanced membership flow	<input checked="" type="checkbox"/>
Display article(s) same as quantity	<input type="checkbox"/>
Enable standard card type option in card types functionality	<input checked="" type="checkbox"/>



TIP

Op de webshop heeft de standaardkaartoptie standaard het label **Standaard**. Om uw klanten meer duidelijkheid te geven over dit type kaart kunt u de labelvertaling aanpassen in de Webshop **Manager**, onder **Algemeen > Vertalingen > sectie Aangepaste vertalingen**.

Filter translations

Language:

Code:

Default translation:

Current translation:

SEARCH

Custom translations

Code	Default translation	Modified translation
+ Type: Manager		
+ Type: Membership		

Modified translation:

Update **Cancel**

New

€ 20.00

Standard (QR code)

Magnetic stripe card (Extra cost of € 3.00)

Wrist band (Extra cost of € 15.00)

Abonnementopties selecteren in de Webshop

Klanten selecteren het gewenste abonnement en de hoeveelheid. In de volgende stap van de bestelprocedure krijgen ze de optie om een type kaart te kiezen waarop ze het abonnement of de leden willen zetten.

- Als de optie **De gebruiker kan een abonnement op een bestaande kaart zetten** actief is, heeft de klant de keuze om het abonnement aan een bestaande fysieke kaart te koppelen. De meest recente geldige kaart die beschikbaar is, wordt vooraf geselecteerd. (1) - bestaande functionaliteit
- Door te kiezen voor **Nieuw** in de vervolgkeuzelijst worden alle mogelijke opties voor een nieuwe kaart weergegeven. Klanten maken hun keuze met behulp van de keuzerondjes.
 - Als de optie **Standaard** actief is, wordt deze als eerste optie weergegeven en vooraf geselecteerd (3). De resterende geconfigureerde opties worden weergegeven onder de optie **Standaard** (4)
 - Als de optie **Standaard** niet actief is, worden alleen de kaartopties getoond die in de backoffice zijn geconfigureerd, in de vooraf gedefinieerde volgorde en wordt er geen optie voorgeselecteerd. (5)

Door op de knop **Klaar** (6) te klikken, wordt de kaartselectie gevalideerd en kan de klant de bestelling aan het winkelwagentje toevoegen.

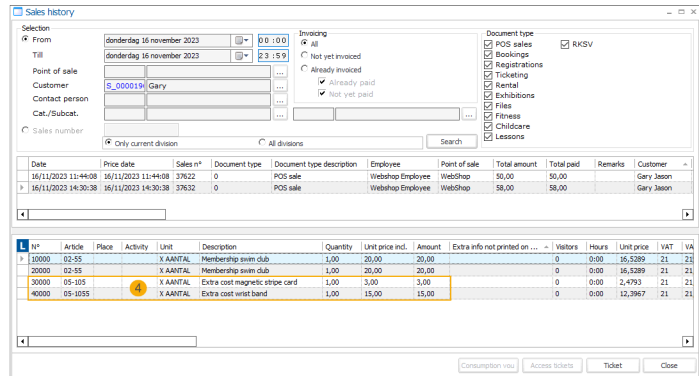
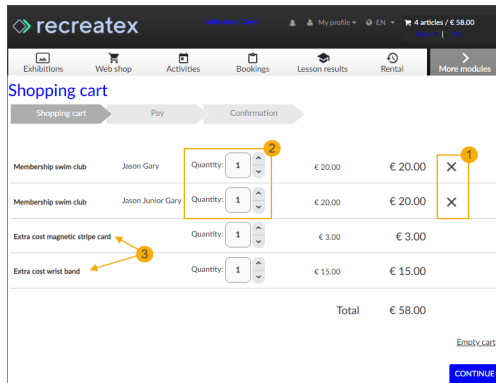

In het winkelwagenoverzicht hebben klanten nog steeds de mogelijkheid om de selectie te verwijderen (1), maar ze kunnen niet langer de hoeveelheid aanpassen (2). De extra kosten van elke kaart worden toegevoegd als een aparte regel (3) en in de backoffice dienovereenkomstig verwerkt als een aparte verkoopregel (4).

Het abonnement wordt gekoppeld aan het juiste kaarttype en -nummer uit de vooraf gedefinieerde reeks.

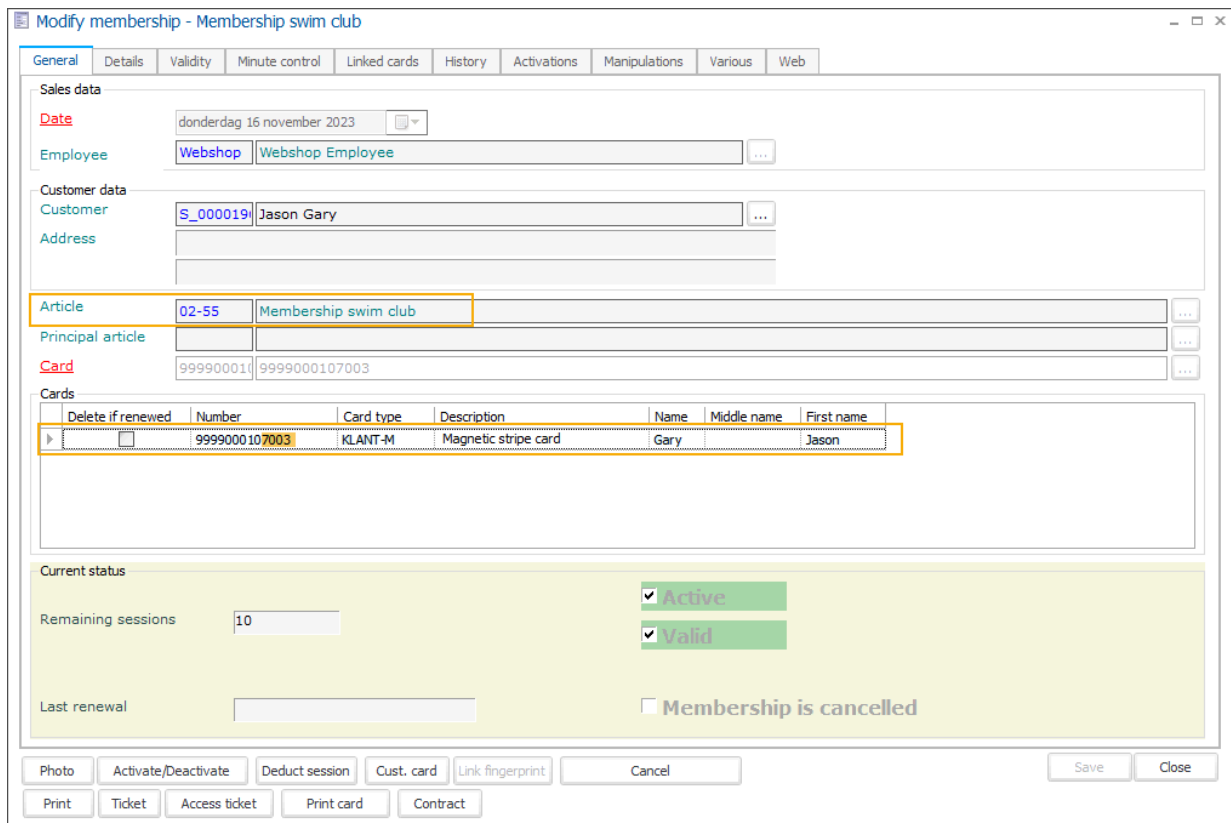

Belcotax-On-Web: Verbetering van de fiscale attesten XML export

We hebben een extra referentienummer geïmplementeerd op basis van een systeemnummerreeks in plaats van het werkelijke attestnummer te gebruiken om hiaten te voorkomen in de exportbestanden van fiscale attesten voor Belcotax-On-Web..

Deze verbetering is doorgevoerd voor de functie **Fiscale attesten exporteren** in de modules **Zwemlessen**, **Activiteiten** en **Kinderopvang**:

- Zwemlessen > Verwerken > Fiscale attestaten exporteren
- Activiteiten > Verwerking > Fiscale attestaten exporteren
- Diversen > Kinderopvang > Verwerking > Fiscale attestaten exporteren

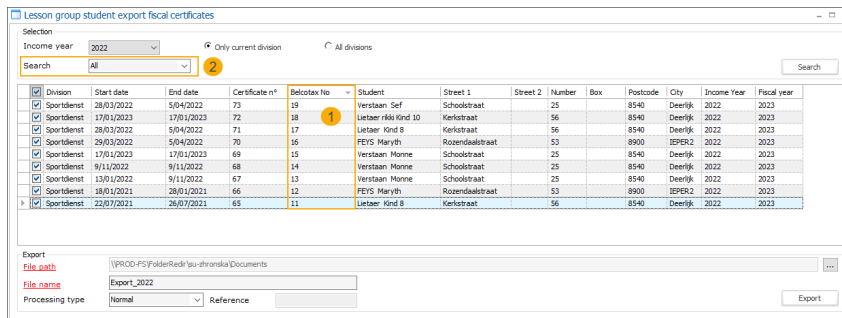

```
<Fishe20186>
<f2002_inkomstenjaar>2022</f2002_inkomstenjaar>
<f2005_registratienummer>0308357159</f2005_registratienummer>
<f2007_division />
<f2008_typefishe>28186</f2008_typefishe>
<f2009_volgnummer>25</f2009_volgnummer>
<f2010_referentie />
<f2011_nationaalnr>87052000197</f2011_nationaalnr>
<f2012_geboortedatum>20-05-1987</f2012_geboortedatum>
<f2013_naam>Verstaen</f2013_naam>
<f2015_adres>Schoolstraat 25</f2015_adres>
<f2016_postcodebelgisch>8540</f2016_postcodebelgisch>
<f2017_gemeente>Deerlijk</f2017_gemeente>
<f2018_landwoonplaats>0</f2018_landwoonplaats>
```

1. **Belcotax Nr:** Dit referentienummer is gebaseerd op een **nummerreeks** die automatisch wordt gegenereerd door het Recreatex-systeem. Van zodra uw versie bijgewerkt is naar Recreatex 8.3.0.0, zal elke Recreatex module die fiscale attestaten uitgeeft en elke divisie zijn eigen individuele nummerreeksen beschikbaar hebben.

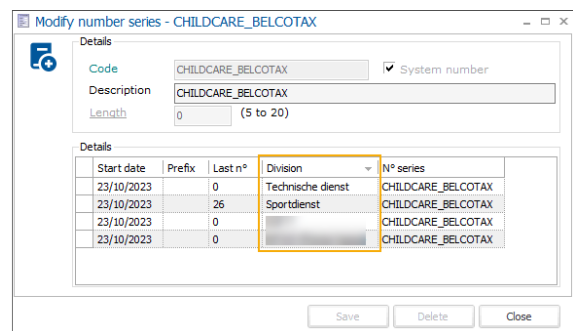
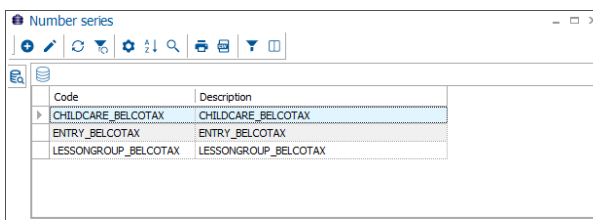

2. **Zoeken:** Een filter om onderscheid te maken tussen **alleen geëxporteerd**, **alleen niet geëxporteerd** (standaard) of **alle** fiscale attestaten voor een specifiek inkomstenjaar.

XML export

Wanneer een fiscaal attest voor de eerste keer geëxporteerd wordt, krijgt het een Belcotax-referentienummer toegewezen volgens de vooraf bepaalde nummerreeks. Als u meerdere certificaten exporteert, wordt het referentienummer toegewezen in opeenvolgende volgorde op basis van het fiscale jaar en het attestnummer.

Als u het verwerkingstype **Normaal** of **Toevoegen** kiest terwijl u attestaten exporteert waaraan al een referentienummer is toegewezen, zal het systeem u waarschuwen dat er nieuwe referentienummers zullen worden toegepast als u doorgaat. Dit is nodig om ervoor te zorgen dat de referentienummers van de attestaten in de export opeenvolgend zijn, zonder hiaten.

Recreatex 8.3.0

Lesson group student export fiscal certificates

Selection
 Income year: 2022 Only current division All divisions
 Search: All

Division	Certificate n°	Start date	End date	Student	Street 1	Street 2	Number	Box	Postcode	City	Income Year	Belcotax No	Fiscal year
<input checked="" type="checkbox"/>	Sportdienst	72	17/01/2023	17/01/2023	Lietae rikki Kin...	Kerkstraat	56		8540	Deerlijk	2022	1	2023
<input checked="" type="checkbox"/>	Sportdienst	73	28/03/2022	5/04/2022	Verstaan Sef	Schoolstraatsc...	25		8540	Deerlijk	2022	3	2023
<input checked="" type="checkbox"/>	Sportdienst	65	22/07/2021	26/07/2021	Lietae Kind 8	Kerkstraat	56		8540	Deerlijk	2022	4	2023
<input checked="" type="checkbox"/>	Sportdienst	66	18/01/2021	28/01/2021	FEYS Maryth	Rozendaalstraat	53		8900	IEPER2	2022	5	2023
<input checked="" type="checkbox"/>	Sportdienst	67	13/01/2022	9/11/2022	Verstaan Monne	Schoolstraatsc...	25		8540	Deerlijk	2022	6	2023
<input checked="" type="checkbox"/>	Sportdienst	68	9/11/2022	9/11/2022	Verstaan Monne	Schoolstraatsc...	25		8540	Deerlijk	2022	7	2023
<input checked="" type="checkbox"/>	Sportdienst	69	17/01/2023	17/01/2023	Verstaan Monne	Schoolstraatsc...	25		8540	Deerlijk	2022	8	2023
<input checked="" type="checkbox"/>	Sportdienst	70	29/03/2022	5/04/2022	FEYS Maryth	Rozendaalstraat	53		8900	IEPER2	2022	9	2023
<input checked="" type="checkbox"/>	Sportdienst	71	28/03/2022	5/04/2022	Lietae Kind 8	Kerkstraat	56		8540	Deerlijk	2022	10	2023

Export
 File path: \\PROD-FS\FolderRedir\SU-Zhronska\Documents
 File name: 2022_export_adjust
 Processing type: Add Reference 451

Overwrite Belcotax numbers?
 There are certificates selected which have already been exported to Belcotax. If you continue, a new Belcotax number will be generated. Do you want to continue?
 OK Cancel

Voor andere verwerkingstypes dan Normaal of Toevoegen, bv. **Wijzigen**, is het enkel toegestaan om attesten te exporteren waaraan reeds een Belcotax-nummer is toegekend. Een poging om een attest te exporteren zonder het referentienummer zal resulteren in een blokkeringsfout.

Chld care export fiscal certificates

Selection
 Income year: 2022 Only current division All divisions
 Search: All

Division	Start date	End date	Certificate n°	Belcotax No	Income year	Fiscal year	Child	Street 1	Street 2	Number	Box	Postcode	City
<input type="checkbox"/>	Sportdienst	31/10/2013	21/01/2014	21	9	2022	2023		Kerkstraat		18a		
<input type="checkbox"/>	Sportdienst	14/01/2020	14/01/2020	22	10	2022	2023		Rozendaalstraat		53		
<input type="checkbox"/>	Sportdienst	23/01/2017	16/11/2017	23	11	2022	2023		Rozendaalstraat		53		
<input type="checkbox"/>	Sportdienst	23/01/2017	25/01/2017	24	12	2022	2023		Rozendaalstraat		53		
<input type="checkbox"/>	Sportdienst	6/10/2016	13/01/2020	25	13	2022	2023		Rozendaalstraat		53	8900	IEPER2
<input checked="" type="checkbox"/>	Sportdienst	13/10/2016	21/10/2016	26	14	2022	2023		Rozendaalstraat		53	8900	IEPER2
<input checked="" type="checkbox"/>	Sportdienst	12/10/2016	14/01/2020	27	15	2022	2023		Rozendaalstraat		53	8900	IEPER2
<input checked="" type="checkbox"/>	Sportdienst	30/05/2017	30/05/2017	28	16	2022	2023		Rozendaalstraat		53		
<input checked="" type="checkbox"/>	Sportdienst	4/07/2016	4/07/2016	29		2022	2023	*****					
<input checked="" type="checkbox"/>	Sportdienst	4/07/2016	4/07/2016	30		2022	2023		Gent		10	9000	Gent
<input checked="" type="checkbox"/>	Sportdienst	1/02/2022	1/02/2022	31		2022	2023		Schoolstraat		25	8540	Deerlijk
<input checked="" type="checkbox"/>	Sportdienst	4/07/2022	4/07/2022	32		2022	2023		Schoolstraat		25	8540	Deerlijk
<input type="checkbox"/>	Sportdienst	31/01/2022	31/01/2022	33	26	2022	2023		Kerkstraat		56	8540	Deerlijk

Export
 File path: \\Client\C\$\Zuzana
 File name: Export_2022
 Processing type: Change Reference 451

Export will not continue.
 Selection of not exported fiscal certificates is not possible with processing type.
 OK

API-wijzigingslog

Datum	Type	Methode	Samenvatting	Interne referentie
28 aug 2023	Aanpassen	FindSubscriptions	Parameter "ModifiedUntil" toegevoegd aan criteria	BACKOFFICE-22527
29 aug 2023	Aanpassen	Alle winkelmand endpoints	3 eigenschappen toegevoegd aan BasketPayment <ul style="list-style-type: none"> OrderId PayId TrxId 	BACKOFFICE-22711
29 aug 2023	Aanpassen	FindPersons GetPersonLLVInfoByLessonGroup	Eigenschap "Email" toegevoegd aan PersonLLVInfo	BACKOFFICE-22714
30 aug 2023	Aanpassen	FindExpositions FindExpositionPrices	<ul style="list-style-type: none"> Exposities Expositie <ul style="list-style-type: none"> Prijzen <ul style="list-style-type: none"> ExpositionPrice <ul style="list-style-type: none"> ArticleGroupId ArticleGroupName HiddenItemGroups 	BACKOFFICE-22712
30 aug 2023	Aanpassen	FindExpositions FindExpositionArticlePrices	"AdditionalInformation" toegevoegd aan ExpositionArticleOptional.	BACKOFFICE-21673
05. Sep. 2023	Toevoegen	GetCashReportJson		BACKOFFICE-22463
28. Sep. 2023	Aanpassen	Winkelmand endpoints	Nieuwe eigenschap toegevoegd aan PlaceReservation <ul style="list-style-type: none"> ContactId Guid? 	BACKOFFICE-22839
29. Sep. 2023	Aanpassen	FindPersonContacts	Nieuwe eigenschap toegevoegd aan Contact <ul style="list-style-type: none"> PersonId Guid 	BACKOFFICE-22839
02 okt 2023	Aanpassen	FindSubscriptionArticles	Nieuwe eigenschap toegevoegd aan criteria → Inclusief <ul style="list-style-type: none"> CardCreations <ul style="list-style-type: none"> bool Nieuwe eigenschap toegevoegd aan SubscriptionArticle <ul style="list-style-type: none"> CardCreations <ul style="list-style-type: none"> Lijst<CardCreation> 	BACKOFFICE-22827
06 okt 2023	Aanpassen	FindSales	Nieuwe eigenschap "RefundReference" toegevoegd aan Criteria	BACKOFFICE-22917
06 okt 2023	Aanpassen	Winkelmand endpoints	2 nieuwe eigenschappen toegevoegd aan BasketPayment <ul style="list-style-type: none"> SplitReference RefundReference 	BACKOFFICE-22917
11 okt 2023	Aanpassen	GetPointOfSales	Nieuwe eigenschap toegevoegd aan PointOfSale <ul style="list-style-type: none"> DivisionId Guid 	BACKOFFICE-19374

Datum	Type	Methode	Samenvatting	Interne referentie
06 nov 2023	Aanpassen	FindExpositions FindExpositionPrices	5 eigenschappen toegevoegd aan ExpositionPrice FindExpositions: <ul style="list-style-type: none">• Exposities<ul style="list-style-type: none">• Prijzen<ul style="list-style-type: none">• ArticleInfo1• ArticleInfo2• ArticleInfo3• ArticleInfo4• ArticleInfo5 FindExpositionPrices <ul style="list-style-type: none">• ExpositionPrices<ul style="list-style-type: none">• ArticleInfo1• ArticleInfo2• ArticleInfo3• ArticleInfo4• ArticleInfo5	BACKOFFICE-23023